

Dossier de Présentation



L'Orangerie

ENTREPRISE ADAPTÉE

Table des matières

1. Présentation Générale	3
a. Nom et raison sociale de la société	3
b. L'historique de la société	3
c. Qu'est-ce qu'une Entreprise Adaptée (EA)	4
d. Nos valeurs	5
e. L'activité de l'entreprise	5
f. Son organisation	6
g. Sa croissance, son développement	7
h. Nos brevets ou certifications	8
2. Moyens Humains.....	9
a. L'encadrement	9
b. La Production.....	10
3. Formations - Social	11
a. Formations	11
i. Formations générales et réglementaires	11
ii. Formations professionnelles.....	11
b. Social	11
4. Moyens matériels.....	11
a. Son parc matériel.....	11
b. Son parc informatique.....	14
c. Son atelier de production	14
5. Références clients.....	15
a. Espaces Verts	15
b. Peinture & Second Œuvre du bâtiment.....	16
c. Nettoyage	16
6. Démarche qualité et environnementale	18
a. Démarche environnementale.....	18
b. Traitement des déchets	18
c. Politique CO ²	18
d. Entretien des véhicules	19
e. Entretien de nos machines agricoles	19
7 Nos Partenaires	19
a Véhicules.....	19
b Machines agricoles.....	19
c Fournisseurs matières premières	19
d Informatique.....	19
e Hygiène Sécurité	20
f Administratif et général.....	20
8 Pièces & Justificatifs.....	21
a. KBIS	21
b. Attestation TVA	22
c. Attestation Mutualité Sociale Agricole.....	23
d. Assurance RC professionnelle.....	24
e. RIB.....	25

1. Présentation Générale

a. Nom et raison sociale de la société

L'Orangerie
ENTREPRISE ADAPTÉE

L'ORANGERIE Sarl
28 rue Pierre Mendès France
69120 Vaulx en Velin
Tél : 04 78 08 34.31
Email : contact@orangerie-ea.fr
Site : www.orangerie-ea.fr

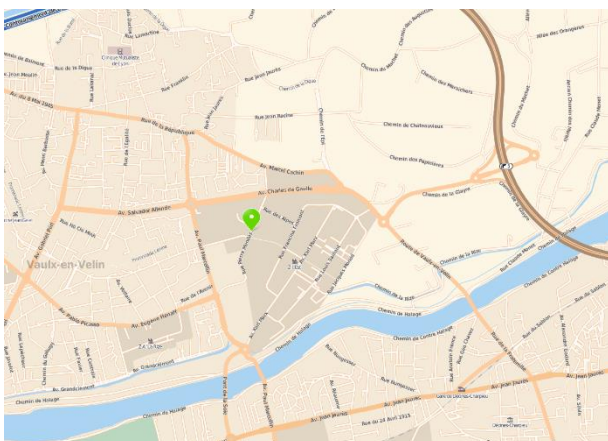

b. L'historique de la société

1985

L'Orangerie est une Entreprise Adaptée (EA) issue d'une association d'action sociale appelée L'Orangerie créée en 1985 ayant pour mission la réinsertion de personnes sans logement dans le travail.

2006

Cette association regroupait deux CHR, deux maisons relais, un atelier d'insertion de type AVA (Aide à la Vie Active) et un ESAT transformé en EA en 2006.

2011

L'Orangerie a fusionné avec Le MAS (Mouvement d'Action Sociale) Lyon le 1er janvier 2011.
Le MAS a intégré avec ses services les deux CHR, les maisons relais et l'AVA. L'EA l'Orangerie passe en statut SARL le 1er Janvier 2011, avec LE MAS en tant qu'actionnaire unique.

2014

L'Orangerie lance sa certification MASE en Janvier 2014 et continue sa restructuration en recrutant un Responsable QHSE (Qualité Hygiène Sécurité Environnement)



Le MASE (Manuel d'Amélioration Sécurité des Entreprises) est un système de management dont l'objectif est l'amélioration permanente et continue des performances sécurité santé environnement des entreprises.



2016 L'Orangerie continue sa professionnalisation et crée un poste de Responsable d'Exploitation.
En décembre 2016 nous demandons à être audités afin d'obtenir notre certification MASE
L'Orangerie acquiert ses futurs locaux le 23 Décembre 2016.

2017 L'Orangerie quitte ses locaux de Rillieux la Pape où elle exerce ses activités depuis près de 16 ans pour s'installer le 27 Février dans ses propres locaux à Vaulx en Velin -28 rue Pierre Mendes France.

Le 7 Juin 2017 l'Orangerie obtient la **certification MASE**



2018 Le 7 Juin 2018 l'Orangerie obtient la reconduction de sa **certification MASE**

c. Qu'est-ce qu'une Entreprise Adaptée (EA)

Une EA est une société qui emploie des travailleurs ayant une reconnaissance d'handicap, dans le but de les insérer sur le marché du travail et la vie professionnelle, de les former à un métier et à terme de leur permettre de rejoindre le milieu professionnel ordinaire.
Une EA est une entreprise à part entière.

En nous confiant des prestations nous vous permettons de réduire vos Taxes AGEFIPH / FIPHFP.
Vous trouverez ci-suit un explicatif sur les Unités Bénéficiaires.

Si vous voulez diminuer vos charges, avez-vous pensé aux Unités Bénéficiaires, qui vous permettent de vous acquitter dans la limite de 3% sur les 6% obligatoires ?

Vous pouvez faire appel à nos services ainsi qu'à toutes les Entreprises adaptées

Nous pouvons intervenir pour l'entretien de vos espaces verts, pour le nettoyage de vos locaux mais aussi dans le second œuvre du bâtiment en peinture et divers travaux.

Mais un rappel est important :

Les entreprises et les administrations de plus de 20 salariés ont l'obligation d'employer au moins 6% de personnel handicapé.

Si ces entreprises n'atteignent pas ce seuil, soit elles paient une taxe pour compenser la différence, soit elles peuvent s'acquitter de leur obligation (dans la limite de 3%) en faisant appel à de la sous-traitance de prestations de services auprès (entre autre) d'Entreprises Adaptées comme l'Orangerie.

Pour compenser Une Unité Bénéficiaire manquante chez un client, il faut lui facturer une « valeur ajoutée » de 2000 fois le taux horaire SMIC en contrat de prestations (main d'œuvre), soit pour 2016 : 19340 €

La subvention réelle se calcule au prorata de la « valeur ajoutée » facturée par l'Orangerie, mais son taux reste le même. Plus une entreprise ou une administration est importante, plus elle y gagne.

d. Nos valeurs

Nous sommes avant tout une entreprise d'insertion qui met tout en oeuvre pour insérer les travailleurs handicapés en entreprise ordinaire. Pour ce faire, elle développe des actions en formation en mobilisant des fonds bien au delà de ce qui est obligatoire.

e. L'activité de l'entreprise

L'Orangerie développe 3 secteurs distincts :

Espaces Verts



- L'activité Espaces Verts est à l'origine de l'Orangerie et donc à ce jour son activité principale. Elle a représentée sur l'année 2017 près de 50 % du chiffre d'affaire de la structure.
- L'Orangerie travaille aussi bien pour des particuliers que pour des professionnels, la clientèle professionnelle étant largement majoritaire puisque elle représente près de 90% de l'activité Espaces verts. Notre clientèle professionnelle est constituée de PME, de groupes industriels, d'administrations, et aussi de Syndic de copropriétés.

Nettoyage, Bio-nettoyage



- La deuxième activité de l'EA (Entreprise Adaptée) l'Orangerie consiste en services de nettoyage et entretien de bureaux ou locaux.
- Nous intervenons chez nos clients pour assurer le ménage et l'entretien de leurs locaux, mais aussi pour des opérations de remise en état. La fréquence de nos interventions et leur périodicité va dépendre du besoin de notre client et du cahier des charges mis en place. Nous pouvons assurer notre mission du Lundi au Samedi.
- L'Orangerie n'utilise que des produits réglementés et tient à la disposition de ses clients toutes les fiches techniques des produits utilisés.
- L'orangerie compte actuellement une dizaine de clients sur plusieurs sites, dont l'entretien de 5 bâtiments du Grand Lyon. En 2016 un nouveau contrat a été signé avec le Grand Lyon pour entretenir le site de la propreté à Villeurbanne.

Peinture & Second Oeuvre du Bâtiment



- Notre activité Peinture et Second Oeuvre du Bâtiment est la dernière activité créée au sein de l'Entreprise Adaptée l'Orangerie. Mise en place réellement en 2011, cette activité a trouvé sa place en 201 pour représenter près de 10% de notre volume d'affaire.
- De nombreux nouveaux clients nous ont fait confiance (Essilor, Régie Global Network, Bouygues ES, Spie, La Poste, ...)
- Nous sommes amenés à vous proposer nos services pour les prestations suivantes, sans que cette liste ne soit exhaustive
- Peinture
- Pose de faux plafond
- Pose de revêtement de sols et murs
- Pose de cloisons fixes ou amovibles
- Travaux de maçonnerie
- Signalétique au sol
- etc ...

f. Son organisation

L'Entreprise Adaptée l'ORANGERIE compte actuellement 44 salariés dont 36 travailleurs avec reconnaissance d'handicap.

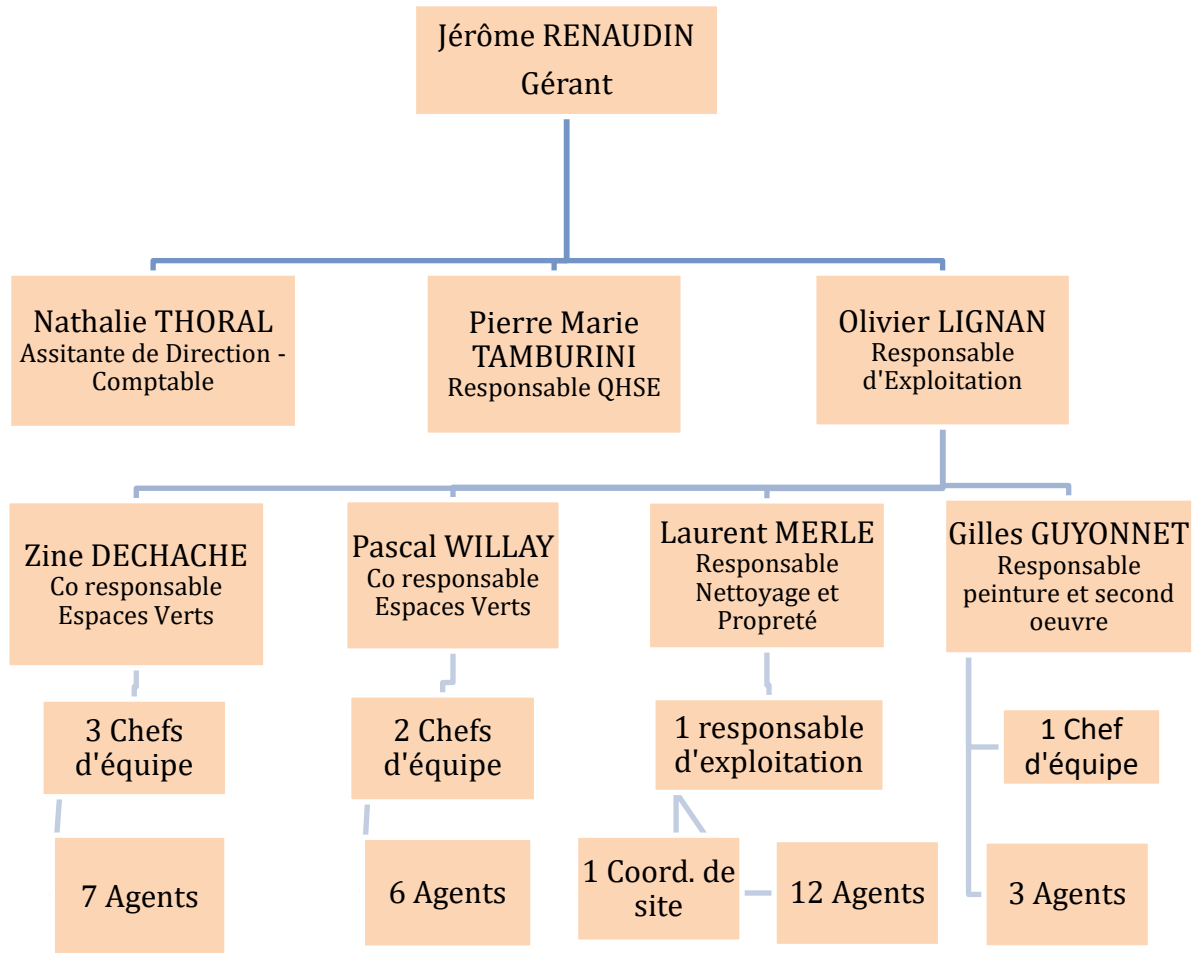

Evolution effectif sur les trois dernières années

Effectif / service	2016		2017		2018	
	Encadt	Prod	Encadt	Prod	Encadt	Prod
Espaces verts	6	13	7	13	7	13
Nettoyage et Propreté	1	11	3	12	3	12
Peinture et Second Ouvre	2	2	2	3	2	3
Encadrement direction	4	/	4	/	4	/
Total Société	15	26	16	28	16	28

g. Sa croissance, son développement

L'entreprise est en perpétuel développement. Les chiffres d'affaire des trois derniers exercices comptables, présentés ci-dessous, en attestent :

	Exercice au 31-12-2017	Exercice au 31-12-2016	Exercice au 31-12-2015	Exercice au 31-12-2014	Exercice au 31-12-2013
Chiffre d'Affaires HT	981.438 €	970 306 €	796 008 €	730 201 €	783 523 €

Notre prévisionnel de chiffre d'affaire pour l'année 2018 s'élève à 1140 K€

h. Nos brevets ou certifications



L'entreprise a été certifiée MASE le 7 Juin 2017.

Les industries lourdes (mines, chimie, construction navale, production d'électricité, ...) nécessitent l'utilisation d'outils et de capitaux très importants. La maîtrise de la sécurité dans ce milieu est donc une donnée essentielle. Le référentiel MASE-UIC, système de management de la sécurité est une réponse à cette problématique qui permet d'améliorer les performances Sécurité Santé Environnement (HSE) des entreprises.

Qu'est-ce que le référentiel MASE ?

Le référentiel commun MASE-UIC signé le 20 décembre 2007 est applicable depuis le 1er septembre 2009. L'existence des deux systèmes générant des complexités inutiles, la fusion a permis la création d'un système simple et unique de gestion. Ce référentiel est un système de management de la sécurité dont l'objectif principal est l'amélioration continue des performances Sécurité Santé Environnement (HSE) des entreprises. Il repose sur cinq axes fondamentaux :

- Engagement de la direction
- Compétence et qualification professionnelle du personnel
- Préparation et organisation du travail
- Contrôle
- Amélioration continue

Quels sont les bénéfices du système commun MASE-UIC ?

La mise en place d'un système commun de management de la sécurité MASE-UIC a pour but de :

- promouvoir une démarche commune d'amélioration de la sécurité industrielle (partenaires sociaux, entreprises intervenantes, entreprises utilisatrices,...) ;
- faciliter l'intégration des systèmes de management pour favoriser les performances (sécurité, compétitivité,...) des entreprises intervenantes en simplifiant le nombre de référentiels
- mettre en place, faire reconnaître et diffuser le modèle de management du système commun en France et au niveau européen ;
- partager les efforts entre les partenaires à savoir entre les entreprises utilisatrices et les entreprises intervenantes ;
- favoriser les échanges entre les CHSCT* et les entreprises (intervenantes et utilisatrices).

Qui est concerné ?

Cette démarche concerne toutes les entreprises « extérieures » travaillant sur des sites d'installations industrielles dites « sensibles » (SEVESO 2 seuil haut). La certification MASE se fait par le comité de pilotage régional après la réalisation d'un audit par un organisme extérieur.

2. Moyens Humains

a. L'encadrement



Jérôme RENAUDIN, Directeur Gérant de L'EA.

Après plus de 30 ans en tant que directeur de centre de profit dont une quinzaine d'années chef d'Entreprise, Jérôme rejoint l'EA en Avril 2013 comme Directeur pour en devenir le Gérant au 1^{er} Janvier 2014.

De formation agricole et gestion, il apporte toute son expérience qui va permettre à l'EA de continuer son expansion et sa mission d'insertion et de réinsertion vers le milieu ordinaire de personnes ayant une reconnaissance d'handicap.

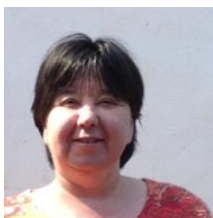

Nathalie THORAL, Attachée de direction et Comptable.

Nathalie assure la comptabilité de l'entreprise avec l'appui d'un expert-comptable. Elle a également la mission d'attaché de direction

De formation comptable, Nathalie a exercé sa profession chez divers employeurs en région Rhône alpes avant de rejoindre l'EA en 2011 Elle a passé plusieurs années au Canada pour assurer des fonctions comptables dans des organismes sociaux.



Pierre-Marie TAMBURINI, responsable QHSE.

Après de multiples expériences au sein de grands groupes (Bouygues, Sanofi Pasteur, Rhodia, ISS et Homeserve), portées sur le management d'un personnel très averti sur les risques du travail, Pierre Marie rejoint l'EA en Avril 2014. Il prend le poste créé de responsable QHSE dans le but entre autre de mener à bien la certification MASE.



Olivier LIGNAN, responsable d'exploitation

Olivier, ancien artisan du bâtiment, a rejoint l'Orangerie en 2013.

Il assure la coordination des trois secteurs d'activité et à toutes les compétences pour coordonner les chantiers et permette une exploitation dans les normes de qualité et de sécurité définies



Zine DECHACHE, co-responsable service Espaces Verts.

Zine travaille à l'Orangerie depuis près de 15 ans. Il a exercé les fonctions d'agent et chef d'équipe espaces verts avant de prendre la responsabilité du service en début d'année 2011.

Il a exercé toute sa carrière professionnelle dans les espaces verts et apporte à l'EA toute son expérience dans ce domaine d'activité.



Pascal WILLAY, co-responsable service Espaces Verts.

Pascal a rejoint l'Orangerie en 2015, comme chef d'équipe espace vert. Compte tenu du développement de l'entreprise, le service a été scindé en deux et donner en co-responsabilité à deux personnes. Pascal est nommé co-responsable espaces verts en Janvier 2017 et rejoint Zine pour diriger ce secteur d'activité



Gilles GUYONNET, responsable service Peinture & Second Œuvre du bâtiment.

Gilles a exercé toute son activité professionnelle dans le bâtiment. Il a rejoint l'Orangerie en 1997. En 2011 il lance l'activité Peinture, avec La Banque Postale comme premier client. Gilles est votre interlocuteur direct pour toutes vos demandes de prestations et est à même de vous faire des propositions et suggestions. Il se tient à votre disposition pour vos rencontrer et effectuer des visites chantiers



Laurent MERLE, responsable Service Nettoyage et Propreté.

Laurent a rejoint l'entreprise en Septembre 2016. Il a été recruté après avoir effectué différents stages au sein de l'Orangerie dans le cadre de sa formation MTMO cdr (Mètreur Technicien de Maitrise d'Oeuvre construction durable et rénovation). Laurent suit à son arrivée une formation aux métiers de la propreté. Grâce aux connaissances acquises au cours de sa formation MTMO il va apporter son expérience pour l'élaboration des dossiers d'appels d'offre et va nous permettre d'accentuer la mise aux « normes »Mase du service nettoyage et Propreté.

b. La Production

Notre équipe Espaces verts dirigée par Zine DECHACHE et Pascal WILLAY est composée de

- 5 Chefs d'équipes encadrant chacun 2 à 3 agents
- 13 agents

Le service Peinture et Second Oeuvre du Bâtiment sous la responsabilité de Gilles GUYONNET, comprend :

- 1 chef d'équipe
- 3 ouvriers

L'équipe Nettoyage dirigée par Laurent MERLE emploie :

- 1 responsable d'exploitation
- 1 coordinateur de site
- 12 agents

3. Formations - Social

a. Formations

L'Orangerie engage un plan de formation de ses collaborateurs au-delà de ses obligations légales

De nombreuses formations ont été et sont mises en place dont vous trouverez ci-suit une liste non exhaustive :

i. Formations générales et réglementaires

- Formation MASE
- Electrique H0-B0 et BS-BT
- SST : Sauveteurs secouristes du travail
- Incendie
- Office Word Excel
- Arbre des causes
- Habilitation Risque Chimique 1 et 2 (en cours)

ii. Formations professionnelles

- Caces Nacelle
- Travail en hauteur
- PPRP : Protection et Prévention des Risques Professionnels
- Habilitation tondeuse auto portée
- Habilitation phytosanitaire
- Reconnaissance des végétaux
- Taille des végétaux

b. Social

L'Orangerie est accompagnée par la Société Inter Face. Une assistante de service social est détachée au sein de l'entreprise pour écouter, conseiller et accompagner les salariés et les aider à concilier vie professionnelle et personnelle.



4. Moyens matériels

a. Son parc matériel

TRANSPORT

6 Utilitaires Véhicules légers

- 3 Peugeot Partner 3 places avec attelage. Avril 2014
- 1 Peugeot Expert 3 places avec attelage. Avril 2014
- 2 Peugeot Bipper 2 places. Janvier 2016 – Juin 2017



- 1 Fourgon Citroën Jumper 3 places
- 6 Camions plateau Espaces Verts
 - 2 Camion plateau Citroën Jumper 3 places.
 - 1 Camion plateau Renault 3 places.
 - 1 Camion plateau Mitsubishi Canter 3 places. Décembre 2013
 - 1 Camion plateau Peugeot 3 places. Mars 2015
 - 1 Camion plateau Peugeot 3 places. Avril 2016

Remorques

- 3 remorques

MATERIEL ESPACES VERTS

- 2 Tondeuses Autoportée KUBOTA 23CV plateau frontal avec bac de ramassage
- 5 Tondeuses autotractées RANSOME et SGAG diamètre de coupe 85cm
- 1 Tondeuse débroussailluse thermique autotractée
- 5 Tondeuses auto tractées petit modèle
- 1 Tondo broyeur 140 cm
- 1 Aspirateur thermique à feuilles
- Tailles haies thermiques à déflecteur et à perche
- Souffleurs thermiques
- Tronçonneuses thermiques
- Débroussailluses portatives thermiques dont 1 dorsale
- Echafaudage habilité et normé
- Divers petit outillages



MATERIEL PEINTURE & SECOND ŒUVRE

- Echafaudage habilité et normé
- Echelles
- Groupe électrogène
- Compresseur
- Pistolet à peinture pneumatique
- Tout matériel électro portatif
- Petit matériel divers
- Aspirateur de chantier
- Nettoyeur haute pression

MATERIEL NETTOYAGE

- Nettoyeur haute pression
- Mono brosse
- Auto laveuse en contrat de location
- Aspirateurs intérieurs
- Petit matériel de nettoyage

b. Son parc informatique

- 7 Ordinateurs fixes
- 3 Ordinateurs portables
- 2 imprimantes de bureau
- 1 imprimante professionnelle multifonction RICOH

c. Son atelier de production

L'entreprise occupe un bâtiment d'environ 960 M² réparti en :

700 M² d'atelier stockage, dont :

- 1 Local peinture (stockage matériel)
- 1 local Espaces verts
- 1 local EPI
- 1 local de stockage produits de nettoyage et consommables
- 1 local sécurisé produits dangereux et bacs de rétention

260 M² de bureaux et locaux communs :

- 1 bureau Secrétariat Comptabilité
- 1 Bureau Direction
- 1 salle de réunion
- 1 Bureau responsable d'exploitation
- 1 Bureau Responsable QHSE
- 1 salle de formation sécurité
- 3 bureaux responsables de services
- 2 bureaux (Délégués du personnel et Assitante sociale)
- 2 Vestiaire Homme - femmes avec douches et sanitaires
- 1 Refectoire

5. Références clients

a. Espaces Verts

Année	Maitre d'Ouvrage	Objet du marché	Montant annuel HT
2011 - 2018	ORANGE Monsieur FAVRE 04.72.87.32.08	Entretien annuel des espaces verts des sites Antennes Orange	76.500
2011 - 2017	SNCF - GARE & CONNEXIONS Monsieur PREMEL 04.82.31.32.86	Entretien annuel des gares du 69 ; 01 et Lyon Perrache	36 000
2014 - 2017	KEOLIS Monsieur REBREYREND 04.69.66.87.78	Entretien annuel de certains sites sur Lyon	20 000
2014 - 2018	IFP Energies Nouvelles Monsieur CHABERT 04.37.70.21.50	Entretien annuel du Site de Solaize	59.100
2015 - 2018	CROUS de Lyon Mme GILLES 04.37.28.73.64	Entretien Annuel d'une dizaine de sites sur Lyon et les alentours	39.995
2011- 2018	COLISPOSTE LA POSTE Madame LAMURE 04 72 40 64 52	Entretien annuel des espaces verts de 4 sites Colis Poste	12.500
2016- 2018	HCL Madame RIVIERE 04.72.11.70.95	Entretien Annuel des sites de la rue Villon et de l'avenue Lacassagne à Lyon	16.500
2016- 2018	SOLVAY Madame PRIVOLT 04.72.42.14.00	Entretien annuel du site de Collonges au Mont d'Or	8.775
2017 - 2018	ALSTOM Monsieur MICHAUD 06.69.63.11.05	Entretien des espaces verts du site de Villeurbanne	8 500

b. Peinture & Second Œuvre du bâtiment

Année	Maitre d'Ouvrage	Objet du marché	Montant annuel HT
2013 - 2017	Groupe LA POSTE Madame MICHEL 04.72.40.64.53	Différents travaux de peinture en rénovation intérieure de sites sur Rhône et Isère et opérations de déménagement de centres de Tri sur Lyon. Pose de matériel urbain postal	30.000
2015	APJAH 69 Monsieur THEVENIN 04 72 44 04 12	Travaux de rénovation et réagencement intérieur	11.000
2015	AKKA Technologies Madame 06 67 71 00 17	Travaux de mise en sécurité	11.500
2016-2017	VILLE DE LYON Madame SANCHEZ 04-72-10-57-69	Marché à Bon de commande de déménagement de bureaux et travaux divers	4.000 à 20.000
2017	BAYER Monsieur CLAUSEL 04.74.68..98.13	Travaux de rénovation local sanitaire et vestiaire	9.200
2017	Association AIDES Monsieur PICARD 01.41.83.46.79	Travaux de rénovation et accessibilités PMR sur le site de Clermont Ferrand	12.500

c. Nettoyage

Année	Maitre d'Ouvrage	Objet du marché	Montant annuel HT
2013-2019	GRAND LYON Madame MARTIN 04.78.63.44.07	Marché à Bon de Commande Entretien annuel de 5 sites sur Lyon	84.000
2016-2019	GRAND LYON Madame MARTIN 04.78.63.44.07	Marché à Bon de Commande Entretien annuel du site de Kruger	160.000
2013-2018	SOLUTEC Monsieur BAUFFE 04.78.64.32.92	Entretien annuel de la Société Quai Paul Sedaillan - Lyon	88.500
2018	RTE Madame MATHIEU (SPIE FM) 06.30.84.83.70	Permanence d'entretien hebdomadaire de jour. Siège Villa RTE – Lyon 7	34.200
2014 - 2018	VILLE DE LYON Madame SANCHEZ 04.72.10.57.69	Entretien annuel des bureaux de la commande publique quai Jean Moulin – Lyon Démarrage du contrat Mai 2014	17.000
2011 - 2018	SOM ORTEC Madame MATHEVON 04.72.82.21.84	Entretien Annuel des locaux de l'Entreprise à Villeurbanne	18.000
2014 - 2018	OMEXOM Madame BRACK 04.72.79.48.67	Entretien Annuel des locaux de l'Entreprise à St Priest	15.500



6. Démarche qualité et environnementale

a. Démarche environnementale

L'orangerie poursuit sa démarche de respect de l'environnement en nommant un de ses encadrants « responsable environnement ».

Cette nomination est effective fin 2016.

Notre entreprise prévoit à l'occasion de son emménagement dans ses nouveaux locaux début 2017 de mettre en place une politique environnementale, à savoir :

- Tri des papiers et recyclage : un contrat va être mis en place avec l'Entreprise Adaptée ELISE
- Nous réfléchissons à la mise en place de détecteurs de présence dans nos futurs locaux pour économiser l'énergie

b. Traitement des déchets



Tous nos déchets verts sont évacués vers la société de maraichage « Les Jardins du Printemps » à Rillieux la Pape. Ce maraicher en partie à culture biologique s'engage à reprendre la totalité de nos déchets verts pour les transformer en engrais pour ses cultures.

En fournissant nos déchets verts à cette société locale nous favorisant le partenariat local et agissons sur « l'empreinte carbone » en lui évitant des transports de produits finis à travers la France.



Au cas ou ce partenaire ne pouvait ponctuellement traiter nos déchets nous les évacuons au centre de traitement du Groupe RACINE sur le site de la Rize (69)

c. Politique CO²



Afin de répondre à un engagement CO² l'EA l'Orangerie privilégie dans la mesure du possible des partenaires locaux

Le parc automobile est au fur et à mesure renouvelé afin de ne pas garder des véhicules obsolètes et pourvoyeur de pollution ou de surconsommation d'énergie.

Fin 2013 : Acquisition d'un camion plateau Espaces Verts boîte automatique

Début 2014 quatre utilitaires légers ont été renouvelés par des véhicules neufs

Début 2015 un camion plateau Espaces Verts a été renouvelé par un camion neuf.

Janvier 2016 : Acquisition d'un Peugeot Bipper 2 places 2016 pour le service Nettoyage

Avril 2016 : Acquisition d'un camion plateau Espaces en remplacement d'un camion mis au rebut.

L'Entreprise s'équipe de matériel espaces verts sur batteries, permettant ainsi un meilleur respect de l'environnement.

Nos déchets verts sont évacués en majorité à un Maraicher à Rillieux la Pape afin de privilégier le circuit court de transformation

d. Entretien des véhicules



Contrôles réguliers

Nos véhicules sont journalièrement vérifiés par nos chefs d'équipe
Vérification des niveaux et des organes de sécurité

Entretiens professionnels

Tous nos véhicules sont entretenus chez SLICA PEUGEOT (69 RILLEUX)

Ce partenaire assure donc le suivi, le contrôle et la réparation de notre flotte de

véhicules

e. Entretien de nos machines agricoles



Nos machines et outils sont entretenus régulièrement par nos chefs d'équipes (nettoyage, vidange, graissage, niveaux) et les organes de sécurité sont vérifiés quotidiennement

Le suivi et les réparations sont assurés chez nos partenaires professionnels

7 Nos Partenaires

a. Véhicules

SLICA Peugeot (69 Vaulx en Velin)

b. Machines agricoles

Clinique de la Tondeuse (69 Lyon)

FINAS Motoculture (69 Genay)

c. Fournisseurs matières premières

Descours & Cabaud (69 Vénissieux – Lyon)

La Plateforme du bâtiment (69 Vénissieux)

Maestria (peinture)(69)

Gedimat (01 Beynost)

LPI (revêtement de sols)

PLG - Groupe Pierre Le Goff (produits d'hygiène et d'entretien) (69)

Guillebert (petit outillage agricole)

Echo Vert (Produits phyto sanitaires) (69 Lyon)

d. Informatique

Entreprise Adaptée AFB (Fourniture de matériel)

Monsieur LUGNIER (Informaticien extérieur) (69 Lyon)

e Hygiène Sécurité

APAVE
A2PMI (Sécurité Incendie)
Sarl ABEYA (Certification MASE)

f Administratif et général

Cabinet d'Expertise Comptable IN EXTENSO
Cabinet d'Avocat CWA
Inter face : le service social des entreprises
UNEA (Union nationale des Entreprises Adaptées)
GESAT

8 Pièces & Justificatifs

a. KBIS

Greffier du Tribunal de Commerce de Lyon
44 Rue de Bonnel
69433 LYON Cedex 03
N° de gestion 2011B01034

Extrait Kbis

EXTRAIT D'IMMATRICULATION PRINCIPALE AU REGISTRE DU COMMERCE ET DES SOCIÉTÉS
à jour au 22 mai 2018

IDENTIFICATION DE LA PERSONNE MORALE

<i>Immatriculation au RCS, numéro</i>	530 221 761 R.C.S. Lyon
<i>Date d'immatriculation</i>	17/02/2011
<i>Dénomination au raison sociale</i>	L'ORANGERIE
<i>Forme juridique</i>	Société à responsabilité limitée (Société à associé unique)
<i>Capital social</i>	60 000,00 Euros
<i>Adresse du siège</i>	28 Rue Pierre Mendès-France 69120 Vaulx-en-Velin
<i>Activités principales</i>	Toutes prestations réalisées avec une majorité de personnes ayant une reconnaissance de travailleurs handicapés, soit entretiens, aménagements d'espaces verts, second oeuvre de bâtiment, nettoyage, mise en au propre, entretien des locaux.
<i>Durée de la personne morale</i>	Jusqu'au 17/02/2110
<i>Date de clôture de l'exercice social</i>	31 décembre

GESTION, DIRECTION, ADMINISTRATION, CONTRÔLE, ASSOCIÉS OU MEMBRES

Gérant

<i>Nom, prénom</i>	RENAUDIN Jérôme Didier Martin Marie
<i>Date et lieu de naissance</i>	Le 23/05/1959 à Paris 15ème (75)
<i>Nationalité</i>	Française
<i>Domicile personnel</i>	118 Rue Neuve 01120 Thil

RENSEIGNEMENTS RELATIFS A L'ACTIVITE ET A L'ETABLISSEMENT PRINCIPAL

<i>Adresse de l'établissement</i>	28 Rue Pierre Mendès-France 69120 Vaulx-en-Velin
<i>Activité(s) exercée(s)</i>	Entretien et aménagement d'espaces verts, second oeuvre de bâtiment (plâtrerie, peinture...), nettoyage intérieur de bâtiment.
<i>Date de commencement d'activité</i>	01/01/2011
<i>Origine du fonds ou de l'activité</i>	Création
<i>Mode d'exploitation</i>	Exploitation directe

Le Greffier

FIN DE L'EXTRAIT

R.C.S. Lyon - 22057018 - 0706642 page 1/1

b. Attestation TVA



DIRECTION GÉNÉRALE DES FINANCES PUBLIQUES

ATTESTATION DE REGULARITE FISCALE

Numéro de délivrance : 5223858

La société désignée ci-dessous :

DENOMINATION DE LA SOCIÉTÉ :
SARL L ORANGERIE

ADRESSE DU PRINCIPAL ÉTABLISSEMENT :
28 RUE PIERRE MENDES FRANCE
69120 VAULX EN VELIN

N° SIREN : 530221761

est en règle au regard des obligations fiscales suivantes :

- Dépôt des déclarations de résultats et de TVA
- Paiement de la TVA⁽¹⁾
- Paiement de l'impôt sur les sociétés⁽¹⁾

Date de délivrance : le 03/04/2018

Service gestionnaire :
SERVICE IMPOTS DES ENTREPRISES LYON EST
EQUIPE IFU 1
14 RUE ALBERT CAMUS
69675 BRON CEDEX
LU MA JE VE 8H30-12H 13H30-16H OU SUR RDV-FERME LE MERCREDI
Tél. : 04 72 15 20 47
SIE LYON-EST@DGFIP.FINANCES.GOUV.FR

⁽¹⁾ Y compris les pénalités y afférent éventuellement mises à sa charge.



c. Attestation Mutualité Sociale Agricole



santé
famille
retraite
services

Attestation de fourniture des déclarations sociales et de paiement des cotisations et contributions des candidats à une commande au moins égale à 5000 euros
(art. L.243-15, D.243-15 du CSS et D.725-22-5 du CRPM)

Demande d'attestation de fourniture de déclarations sociales légalement exigible lors de la conclusion d'un contrat et tous les six mois, jusqu'à la fin de l'exécution du contrat, dont l'objet porte sur une obligation d'un montant au moins égal à 5 000 euros en vue de l'exécution d'un travail, de la fourniture d'une prestation de services ou de l'accomplissement d'un acte de commerce

Code de Sécurité 6T854MDU1X

Conformément à la législation, la validité de cette attestation et le détail des informations contenues doivent être contrôlés par le cocontractant. Pour cela, ce dernier dispose de plusieurs possibilités :

- Se connecter à www.msa01-69.fr/verification-attestations,
- Contacter la MSA AIN-RHONE (SIEGE SOCIAL)

En votre qualité d'employeur

DENOMINATION SOCIALE : L ORANGERIE

Adresse du siège social : 28 RUE PIERRE MENDES FRANCE
69120 VAULX EN VELIN

N° SIREN : 530221761

En votre qualité d'employeur, la présente attestation de fourniture des déclarations et de paiement des cotisations de Sécurité Sociale et d'Allocations Familiales, des contributions d'assurance chômage et des cotisations AGS, vous est délivrée :

- pour un effectif de 42 salarié(s) et une masse salariale de 74 649,13 euros,
- au titre du 4^{ème} trimestre de l'année 2017
- et pour les établissements suivants :

Etablissements concernés	Numéro SIRET
L ORANGERIE	53022176100022

Délivrance de l'attestation de déclaration sociale

Le Directeur Général, soussigné certifie, qu'au titre du (des) établissement(s) ci-dessus désigné(s), l'entreprise est à jour de ses obligations en matière de cotisations de Sécurité Sociale, d'Allocations Familiales, de contributions d'assurance chômage et de cotisations AGS à la date du 10 avril 2018.

Fait à Lyon, le 10/04/2018

Le Directeur Général de la MSA AIN-RHONE (SIEGE SOCIAL)
ou son délégataire

Pour le Directeur et par délégation
Le Responsable du service
Recouvrement Affaires Juridiques
Clémentine DUCROS

La présente attestation ne préjuge pas de l'exactitude des bases sur lesquelles elle a été établie

d. Assurance RC professionnelle



ASSOCIATIONS
& COLLECTIVITÉS

MAIF

☎ 04 42 37 63 61

📠 Groupe MAIF Gestion spécialisée 79018 Niort cedex 9

📠 05 49 26 59 95 - 🌐 www.maif-associationscollectivites.fr

Sociétaire n° : 3716875 J

L ORANGERIE
28 RUE PIERRE MENDES FRANCE
69120 VAULX EN VELIN

ATTESTATION D'ASSURANCE RESPONSABILITE CIVILE
Contrat Risques Autres Que Véhicule A Moteur
des Associations & Collectivités
Année 2018

La Mutuelle Assurance des Instituteurs de France (MAIF) - 200 avenue Salvador Allende - CS 90000 - 79038 NIORT CEDEX - atteste que L ORANGERIE a souscrit un contrat d'assurance sous le numéro 3716875 J, à effet du 01/01/2018.

Après la première période d'assurance qui s'étend de la date de prise d'effet du contrat au 31 décembre, l'année d'assurance commence le 1^{er} janvier et s'achève le 31 décembre.

Le contrat est renouvelable annuellement par tacite reconduction.

Le contrat garantit les conséquences pécuniaires de la responsabilité civile que la collectivité ou tout bénéficiaire des garanties peut encourir à l'égard des tiers, lors de la survenance d'un événement de caractère accidentel et notamment à l'occasion des activités que la collectivité organise.

➤ **Plafond de la garantie "Responsabilité civile"**

• Dommages corporels.....	30 000 000 €/sinistre
• Dommages matériels et immatériels consécutifs.....	15 000 000 €/sinistre
La garantie est toutefois limitée, tous dommages confondus à.....	30 000 000 €/sinistre
• Dommages immatériels non consécutifs.....	50 000 €/sinistre
• Responsabilité civile "produits" y compris intoxication alimentaire.....	5 000 000 €/année d'assurance
- dont frais de retrait.....	1 000 000 €/année d'assurance
• Atteintes à l'environnement.....	5 000 000 €/année d'assurance

➤ **La garantie est applicable sans franchise**

La présente attestation est établie pour servir ce que de droit mais ne peut engager la MAIF au delà des conditions générales et particulières du contrat dont elle se prévaut.

Fait à Niort, le 25/01/2018

Pascal DEMURGER : Directeur Général MAIF



MAIF

Société d'assurance mutuelle à cotisations variables
Entreprise régie par le code des assurances

RCPR

e. RIB

Relevé d'Identité Bancaire



Cadre réservé au destinataire du relevé

--

Identification du compte pour une utilisation nationale

13825	00200	08005165173	24
c/Etabl.	c/quelchet	n/compte	c/rib

Domiciliation

BIC

CAISSE D'ÉPARGNE RHONE ALPES	CEPAFRPP382
------------------------------	-------------

Identification du compte pour une utilisation internationale (IBAN)

FR76	1382	5002	0008	0051	6517	324
------	------	------	------	------	------	-----

Agence

AGENCE ASSOCIATIONS RHONE AIN

Intitulé du compte

L'ORANGERIE

TOUR INCITY
116 COURS LAFAYETTE
BP 3276
69404 LYON CEDEX 03
TEL : 04.72.60.20.00

28 RUE PIERRE MENDES FRANCE
69120 VAULX EN VELIN